

**Ziliz Község Önkormányzat Képviselő-testületének 5/2018.(XII.21.) sz.
önkormányzati rendelete a településkép védelméről**

Ziliz Község Önkormányzatának Képviselő-testülete a településkép védelméről szóló 2016. évi LXXIV. törvény 12.§ (2) bekezdésben kapott felhatalmazás alapján, az Alaptörvény 32. cikk (1) bekezdés a) pontjában, a településkép védelméről szóló 2016. évi LXXIV. törvény 2. § (2) bekezdésében, a Magyarország helyi önkormányzatairól szóló 2011. évi CXXXIX. törvény 13. § (1) bekezdés 1. pontjában, és az épített környezet alakításáról és védelméről szóló 1997. évi LXXVIII. törvény 57. § (2)-(3) bekezdésében meghatározott feladatkörében eljárva, a településfejlesztési koncepcióról, az integrált településfejlesztési stratégiáról és a településrendezési eszközökről, valamint egyes településrendezési sajátos jogintézményekről szóló 314/2012. (XI.8.) Korm. rendelet 43/A. § (7) bekezdésében biztosított véleményezési jogkörében eljáró

- *Borsod-Abaúj-Zemplén Megyei Kormányhivatal Állami Főépítésének,*
- *az Aggteleki Nemzeti Park Igazgatóságának,*
- *a Miniszterelnökség Örökségvédelemért Felelős Helyettes Államtitkársága,*
- *a Borsod-Abaúj-Zemplén Megyei Kormányhivatal Miskolci Járási Hivatal Építésügyi és Örökségvédelmi Osztálya,*
- *a Nemzeti Média- és Hírközlési Hatóság, valamint*
- *a partnerségi rendelet szerinti résztvevők*

véleményének kikérésével a következőket rendeli el:

**I. Fejezet
Általános rendelkezések**

1. A rendelet célja, hatálya és alkalmazása

1. § E rendelet célja Ziliz Község településképének, épített környezetének megőrzése érdekében a helyi építészeti értékvédelemmel, a településképi követelményekkel és a településkép-érvényesítési eszközökkel kapcsolatos szabályok megállapítása.
2. § E rendelet területi hatálya Ziliz Község közigazgatási területére terjed ki.
3. § E rendelet előírásait Ziliz Község Önkormányzat (a továbbiakban: Önkormányzat) Képviselő-testülete által elfogadott településrendezési eszközökkel együtt kell alkalmazni.

2. Értelmező rendelkezések

4. § E rendelet alkalmazásában:

1. *Áttört kerítés:* olyan kerítés, amelynek a kerítés síkjára merőleges átláthatósága 50%-nál nagyobb mértékben nem korlátozott.
2. *Cégtábla:* A cég nevét és székhelyét feltüntető tábla.
3. *Címtábla:* Az intézmény, vállalkozás nevét, vagy egyéb adatait feltüntető tábla.
4. *Fényreklám:* tartószerkezeten elhelyezett, reklám megjelenítésére alkalmas led panel, videófal, monitor.

5. *Hirdető-berendezés*: hirdetések, reklámok elhelyezésére szolgáló, fixen rögzített vagy mozgó, közterületről érzékelhető szerkezet, mely képi, illetve hang effektusok megjelenítésére, valamint információk tárolására is alkalmas.
6. *Hirdetővitrin*: közösségi célú hirdetések elhelyezésére szolgáló, közterületről látható, átlátszó burkolattal ellátott berendezés.
7. *Óriásreklám*: az A0 (841x1189 mm) méretet meghaladó méretű, hirdetések elhelyezésére alkalmas közterületről látható építmény.
8. *Pasztellszín*: a színek világos, kis telítettségű árnyalatai, melyek között előnyben kell részesíteni a meleg árnyalatokat, mint a bézs, narancs, sárga, barna, vörös árnyalatai.
9. *Rikító szín*: nagy telítettségű, élénk, erőteljes, figyelemfelkeltő színek.
10. *Védett érték*: helyi egyedi védelem alatt álló épület, építmény, építményrész, egyéb elem.

II. Fejezet

A helyi védelem

3. A helyi védelem célja

- 5. §** (1) A helyi védelem célja Ziliz Község településképe és történelme szempontjából meghatározó, hagyományt őrző építészeti örökségeinek védelme, a jövő nemzedékek számára történő megóvása.
- (2) A helyi értékvédelem feladata a különleges oltalmat igénylő értékek számbavétele, meghatározása, nyilvántartása, dokumentálása, valamint a nyilvánossággal történő megismertetése.

4. A helyi védelem fajtái

- 6. §** (1) A helyi védelem területi vagy egyedi védelem lehet.
- (2) A helyi egyedi védelem a jellegzetes, értékes, illetve hagyományt őrző építészeti arculatot, településkaraktert meghatározó valamely
- a) építményre, építményrészletre vagy az alkalmazott anyaghasználatra, tömegformálásra, homlokzati kialakításra,
 - b) táj- és kertépítészeti alkotásra, egyedi tájértékre, növényzetre,
 - c) szoborra, képzőművészeti alkotásra, utcabútorra,
 - d) az a)-c) ponthoz kapcsolódóan az érintett földrészlet, telek egészére vagy egy részére terjedhet ki.
- (3) A területi védelem alatt álló területek lehatárolását a 2. sz. melléklet, az egyedi védelem alatt álló épített értékek listáját a 3. sz. melléklet tartalmazza.

5. A helyi védelem alá helyezés, valamint megszüntetés szabályai

- 7. §** (1) A helyi építészeti örökség értékeinek feltárása, számbavétele, védetté nyilvánítása, fenntartása, fejlesztése, őrzése, védelmének biztosítása a települési önkormányzat feladata.
- (2) A helyi védelem alá helyezést vagy annak megszüntetését bármely természetes személy, jogi személy, jogi személyiséggel nem rendelkező szervezet - írásban - a polgármesternél kezdeményezheti.

- (3) A helyi védelem alá helyezésre vonatkozó kezdeményezésnek tartalmaznia kell:
- a) a védelemre javasolt érték megnevezését,
 - aa) egyedi védelem esetén címét, helyrajzi számát,
 - ab) területi védelem esetén a terület lehatárolását a helyrajzi számok megjelölésével,
 - b) a védelem jellegével kapcsolatos javaslatot,
 - c) a kezdeményezés rövid indokolását,
 - d) a védendő érték fotódokumentációját, helyszínrajzát,
 - e) a kezdeményező nevét, megnevezését, lakcímét, székhelyét
- (4) A helyi védelem megszüntetésre vonatkozó kezdeményezésnek tartalmaznia kell:
- a) a védelem alatt álló érték megnevezését,
 - aa) egyedi védelem esetén címét, helyrajzi számát,
 - ab) területi védelem esetén a terület lehatárolását a helyrajzi számok megjelölésével,
 - b) a védelem törlésével kapcsolatos javaslat rövid indokolását,
 - c) a védett érték felmérési és fotódokumentációját,
 - d) a kezdeményező nevét, megnevezését, lakcímét, székhelyét.
- (5) A védelem megszűnik, ha
- a) a helyi védett érték helyrehozhatatlanul megsemmisül;
 - b) a helyi védett érték magasabb jogszabályi védettséget kap;
 - c) a Képviselő-testület a helyi védelmet megszünteti.
- (6) A helyi védelem alá helyezésről, annak módosításáról, vagy megszüntetéséről értesíteni kell:
- a) az érintett ingatlan tulajdonosát (tulajdonosait) postai úton,
 - b) műalkotás esetén az élő alkotót, vagy a szerzői jog jogosultját,
 - c) az illetékes építésügyi hatóságot,
 - d) a kezdeményezőket.

8. § A helyi védelem alá helyezést elrendelő, vagy azt megszüntető önkormányzati rendelet hatályba lépésétől számított 15 napon belül a jegyző kezdeményezi az ingatlanügyi hatóságnál a védelem jogi jellegként való feljegyzését.

9. § (1) A helyi egyedi védelem alá helyezett építmény, közterülettel határos építményrészlet, alkotás, utcabútor csak egységes megjelenésű táblával jelölhető meg, amelynek a védelem tárgyának megnevezése mellett a következő szöveget kell tartalmaznia: „*Ziliz Község Önkormányzata által védetté nyilvánított helyi érték - évszám*”. A tábla anyaga kő, fa, vagy fém.

(2) A tábla elkészítéséről, elhelyezéséről a polgármester gondoskodik. A tábla elhelyezését az érintett ingatlan tulajdonosa tűrni köteles. A tábla elhelyezése, fenntartása és pótlása az önkormányzat feladata.

(3) A helyi védettség tényét közlő táblán kívül az önkormányzat elhelyezhet egyéb a védettséggel összefüggő tény, adatot is közlő táblát a helyi védelem alatt álló építményen, vagy annak környezetében. A tábla elhelyezése, fenntartása és pótlása az önkormányzat feladata.

6. A helyi védelem alatt álló értékek nyilvántartása

10. § (1) A helyi védelem alá helyezett értékekről (a továbbiakban: védett érték) az önkormányzat nyilvántartást vezet, amelybe bárki betekinhet.

(2) A nyilvántartás tartalmazza:

- a) a védett érték megnevezését,

- b) a védett érték nyilvántartási számát,
 - c) a védett érték azonosító adatait (alkotó megnevezése),
 - d) a védelem típusát,
 - e) a védett érték helymeghatározásának adatait, - területi védelem esetén a védett terület lehatárolását, (utca, házszám, helyrajzi szám),
 - f) a védelem rövid indokolását az értékvizsgálat alapján,
 - g) a védett értékhez fűződő korlátozásokat,
 - h) a védett érték állapotfelmérésének adatait,
 - i) a helyreállítási javaslatot,
 - j) a védett értékhez kapcsolódó támogatásokat,
 - k) a védett értékkel kapcsolatos intézkedéseket (tulajdoni lapon jogi jelleg feltüntetése, törlése).
- (3) A nyilvántartás naprakész vezetéséről a jegyző gondoskodik.

7. A védettséghez kapcsolódó tulajdonosi kötelezettségek

- 11. §** (1) A védett érték karbantartása, állapotának megóvása a tulajdonos kötelezettsége.
- (2) A védett érték megfelelő fenntartását és megőrzését elsősorban a rendeltetésnek megfelelő használattal kell biztosítani.
- (3) A közterületen álló védett növényzet esetenként szükséges növényvédelméről, rendszeres fenntartásáról az önkormányzat köteles gondoskodni, szakértő bevonásával.

8. A helyi védelemmel érintett ingatlanok költségviselése

- 12. §** (1) A védett érték tulajdonosának kérésére a szokásos jó karban tartási feladatokon túlmenő, a védettséggel összefüggésben szükségessé váló, a tulajdonost terhelő munkálatok finanszírozásához az önkormányzat támogatást adhat.
- (2) A támogatás mértékét az önkormányzat Képviselő-testülete évente a költségvetésben határozza meg.
- (3) Az (1) bekezdés szerinti önkormányzati támogatás csak az esetben nyújtható, ha:
- a) a védett értéket a tulajdonos megfelelő módon fenntartja (karbantartja), azt neki felrőható módon nem károsítja,
 - b) a karbantartással és az építéssel összefüggő előírásokat és szabályokat maradéktalanul betartja,
 - c) a tényleges munka szabályszerűen kerül elvégzésre.

III. Fejezet

Településképi szempontból meghatározó területek

9. Ziliz Község településképi szempontjából meghatározó területei

- 13. §** (1) Az önkormányzat a településképi szempontjából meghatározó területekként jelöli ki Ziliz Község teljes közigazgatási területét:
- a) Központi településrész,
 - b) Falusias karakterű terület,
 - c) Külterület,

- d) Táj- és természetvédelmi területek: tervezett természeti terület; Natura 2000 terület (a Bódva völgy és Sas-patak-völgye elnevezésű, HUAN 20003 jelű, kiemelt jelentőségű természetmegőrzési terület); országos ökológiai hálózat övezete (magterület, ökológiai folyosó); nagyvízi meder; tájképvédelmi szempontból kiemelten kezelendő terület övezete; egyedi tájérték.
- (2) A településképi szempontból meghatározó területek lehatárolását az 1. számú melléklet, a táj- és természetvédelmi területek lehatárolását az 1. sz. függelék, az örökségvédelemmel érintett területek felsorolását a 3. sz. függelék tartalmazza.

IV. Fejezet **Településképi követelmények**

10. Településképi szempontból meghatározó területeken az építmények anyaghasználatára vonatkozó építészeti követelmények

- 14. §** (1) A község közigazgatási területén az épületek külső megjelenésében kerüendő a feltűnő, tájidegen építési elemek, a harsány, rikító színek.
- (2) Az utcaképből közvetlenül megjelenő épületek, építmények tetőfedésére hullámpala, műanyag hullámlemez, műanyag síklemez nem alkalmazható.
- (3) A harsány színű, faluképből nem illő tetőfedő anyag alkalmazása nem engedhető meg.
- (4) Homlokzatokon és tetőhéjazatként zavaró fényhatást okozó, tükröződő felületek nem alkalmazhatók.
- (5) Az épületek homlokzatainak, nyílászáróinak színezésére rikító színek használata településképvédelmi szempontból nem megengedett.
- (6) Az ingatlanok kerítéseinek színezésére rikító színek nem alkalmazhatók.

11. Településképi szempontból meghatározó területekre vonatkozó területi és egyedi építészeti követelmények

11.1 Központi településrész

- 15. §** (1) A településkép védelme érdekében új lakóépületek telepítésénél a meglévő beépítéshez és építészeti kialakításhoz kell illeszkedni. A meglévő épületeket egymással összhangban, a jellegzetes településkép megjelenését biztosító módon kell fenntartani, ill. biztosítani.
- (2) **A településrész környezetében a helyi értékvédelmi területen belül külön előírások:**
- a) Lábazatképzésnél:
 - aa) Kő, műkő, vagy egyéb igényes természetes anyag használható fel.
 - b) Falfelület képzésnél:
 - ba) Vakolt, fehér, vagy pasztellszínek (rikító erős színek nem alkalmazhatók)
 - c) Falburkolat kialakításánál:
 - ca) Kő, műkő mészhomok téglá tagolt, plasztikus homlokzatképzés a helyi hagyományos díszítő motívumok felhasználásával, a helyi kultúra formakincseinek felhasználásával történhet.
 - d) Homlokzat arány rendszer kialakításánál:
 - da) A hagyományos lakókörnyezeti kultúra hagyományai szerinti nyílás és falfelület arány, valamint a homlokzat és a tető felépítmény arány kerüljön kialakításra.
 - e) Tetőszerkezet kialakításánál:

- ea) A tetőidom általában utcára merőleges, hajlított ház esetén utcával párhuzamos összetett. Tető hajlásszög 35-45fok.
 - eb) Lapostető nem építhető.
 - ec) Tetőfedésre hullámpala, műanyag hullámlemez, műanyag síklemez nem alkalmazható.
 - ed) A tető felületen álló tetőablak nem építhető, legfeljebb fekvő tetőablak egyedileg, vagy sorolva helyezhető el.
 - ee) Műanyag elötető nem építhető.
- (3) A közterület felőli telekhatáron maximum 1,2 m magas, tömör lábazatú, áttört kerítés mező létesítése lehetséges.
- (4) Tilos az övezetben a sugárzott hírközlés tornyainak létesítése, valamint lemezházas trafó és épített gáznyomás szabályozó elhelyezése.

11.2 Falusias karakterű terület

- 16. §** (1) Szabadon álló beépítés esetén az új magas-tető hajlásszöge - megközelítőleg - legyen azonos az épület közvetlen környezetében álló épület(ek) tetősíkjának lejtőszögével. Ahol a szomszédos épület(ek) tetősíkjának hajlásszöge kisebb, mint 35 fok, vagy nagyobb, mint 45 fok, ott a meglévő épület(ek)hez kell alkalmazkodni.
- (2) Új magastető létesítése, magastető átalakítása esetén a tetőzet magassága - általában - ne nyúljon az utcavonalon, vagy az épület közvetlen környezetében álló épületek gerincvonala fölé.
- (3) Tetőidom: utcára merőleges, vagy hajlított ház esetén utcával párhuzamos összetett.
- (4) Tetőhéjalás: elsősorban égetett agyagcserép, vagy a felületében és színében ahhoz hasonló egyéb tetőfedő anyag.
- (5) A tetőhéjazat cseréje esetén, egy tetőfelületen többféle anyagú, színű tetőhéjazat - kivéve a gyárilag színárnyalatossá kivitelűt - nem helyezhető el.
- (6) A homlokzat felújításnak a közterületről látható épülethomlokzat egészére ki kell terjednie.
- (7) Homlokzat színezése során a fehér, a tört-fehér, ill. pasztellszínek alkalmazhatók.
- (8) Kerítés kialakítása:
- a) Az utcafronti kerítés magassága legfeljebb 1,80 m lehet, maximum 60 cm magas lábazattal.
 - b) Saroktelkek esetében a telek határain épített kerítésnek a telek sarokpontjától 2-2 m-es távolságig a lábazat feletti teljes felületen, áttört kialakításúnak kell lennie.

11.3 Külterület

- 17. §** (1) Mezőgazdasági területen elhelyezhető építményeket az adott terület építési hagyományainak megfelelően tájba illően, természetes anyagból kell kialakítani.
- (2) Az épületek külső megjelenítéséhez elsősorban hagyományos építőanyagokat (kő, tégl, vályog, fa, cserép, nád) kell használni.
- (3) A homlokzatokon (falburkolat, tető) olyan színárnyalatok alkalmazhatók, amelyek a hagyományos építőanyagok (cserép, fa, egyéb természetes anyagok) színeire jellemzők.

12. A közterületekre vonatkozó egyedi építészeti követelmények

- 18. §** (1) Azon közterületek, ahol a szabályozási szélesség lehetővé teszi, fásított zöldfelülettel alakítandók ki. Az egységes utcaképi megjelenés érdekében az egyes utca, vagy útszakaszok mentén azonos fafajú fasorokat kell létesíteni.
- (2) Fásítás, fasor kialakítása, a pótlásra előírt faj kiválasztása során tájban honos és a különleges igénybevételnek ellenálló fa- és cserjefajokat kell előnyben részesíteni, a 2. sz. függelékben felsorolt fafajok kizárásával.
- (3) Külterületi utak mentén legalább egyoldali, átlagosan 10 méter tőtávolságot meg nem haladó őshonos fajokból álló fasor telepítendő.
- (4) **Tömegközlekedési várakozóhelyeket** egységes kialakítással, **az utcaképbe illeszkedő módon lehet építeni.**

13. A zöldfelület kialakításának követelményei

- 19. §** (1) A telkek területének burkolatlan, be nem épített részét zöldfelületként kell kialakítani.
- (2) Fasoroknál a minimális telepítési tőtávolság, és az épülethomlokzatoktól való minimális telepítési távolság 4,0 m.
- (3) A településképi szempontból meghatározó területeken a telepítendő növényfajok kiválasztásakor a tájban honos, a termőhelyi adottságoknak megfelelő növényfajokat kell telepíteni.
- (4) A településképi szempontból meghatározó területen a 2. sz. függelékben szereplő növényfajok nem alkalmazhatók.

14. Táj- és természetvédelmi területekre vonatkozó építészeti követelmények

- 20. §** (1) Tájképvédelmi szempontból kiemelten kezelendő terület övezetében új épület építése a tájba illesztés fokozott figyelembe vételével történhet, a kialakult tájhasználat, telekstruktúra, a hagyományos beépítési módok megőrzése mellett.
- (2) Gondoskodni kell a táj érték, természeti emlék fennmaradásához szükséges természeti feltételek megőrzéséről.

15. Helyi védelem alá helyezett értékekre vonatkozó építészeti követelmények

15.1 Helyi területi védelem

- 21. §** (1) **A helyi értékvédelemre kijelölt területen a lakóépület tetőfedése pikkelyszerű, vagy kerámia anyagú (lehetőleg) cserép kerüljön. A harsány színű, községképbe nem illő tetőfedő anyag alkalmazása nem engedhető meg.**
- (2) **A helyi településszerkezeti jelentőségű területeken megőrzendő az utcák és közök rendszere, nem nyithatók új utcák és közök megőrzendő a telekszerkezet, a telkek tovább nem oszthatók, illetve összevonással a jellemzőtől eltérő telkek, tömbtelkek nem alakítható ki. A telkek jellegzetes beépítésének megőrzésére a tömbbelsőket nem építhetők be, a telkeken épület csak a már kialakult beépítési módnak megfelelően helyezhető el, a terület szabályozási tervének és a helyi előírásoknak megfelelően.**
- (3) **Karakteradó épületek és csoportos előfordulások területein, valamint a karakteres utcaképek esetében:**
- a) **Az egyes épületek utcai traktusát csak igen indokolt esetben szabad elbontani. Homlokzatát felújítani, átalakítani csak a teljes épülethomlokzatra kiterjedően és annak**

- eredeti formavilágának megfelelően szabad. A tetőtér – utólagos hasznosítás esetén – csak az utca felé illeszkedően nyitható meg.
- b) Cégér, cégtábla csak az épület architektúrájához, formavilágához illeszkedő módon és igényes kivitelben helyezhető el.
 - c) A közmű csatlakozás, vezetékek, vonalas létesítmények, reklámhordozók megjelenését kerülni kell. Ha ez nem lehetséges, akkor csak az épület architektúrájának sérelme nélkül, minőségi és esztétikus kivitelben és megjelenéssel létesíthetők.
 - d) Az épületek az építési övezet előírásának megengedte mértékig bővíthetők. A homlokzatot csak a jelen rendelet szerint megengedett helyreállítás és védelem mértékéig bővíthetők.
- (4) Utcaképi védelem:
- a) Elsősorban a homlokzatok és kerítések megtartása, illetve rekonstrukciója szükséges. A harsány színekre történő színezés nem engedhető meg.
 - b) Az utcaképi védelem a jelölt utcaszakaszok épületeinek beépítési módját, az épületek építészeti arculatának, tömegének, jellemző paramétereinek megőrzését jelenti.
 - c) A védett utcaszakaszon lévő, a védett értékeket hordozó épület lebontása csak az önkormányzati képviselő testület hozzájárulásával engedélyezhető.
 - d) Az épületek felújítása illetve új építése csak a meglévő értékekhez szigorúan igazodó módon történhet.
- (5) Hagyományőrző építészeti karaktervédelem:
- a) A beépítés hagyományos jellegzetességeit viszonylag egységesen megőrző településrészek, utcák hangulatának, építészeti értékeinek megőrzése, valamint a folyamatos átépítések során megvalósítható még egységesebb, összefüggő utcaképi megjelenés.
 - b) A védett területen az épületek csak oldalhatáronállóan, (előkert nélkül is) helyezhetők el. Az épületek meghatározó építészeti jellegzetességeit a helyi védelem alatt álló épületeket alapulvéve kell meghatározni. Ennek megfelelően az utcára merőleges tetőgerincű épületeket, a helyben jellegzetes oldaltornácos, utcai homlokzaton könyöklőtornáccal is megjelenített módon kell építeni, kontyolás, az oromfalban tetőtéri erkély-loggia nem tervezhető. Egyéb építészeti kisélemek alkalmazása, pl. ablak körüli vakolatdíszítés alkalmazása szükséges.
 - c) A tetőtéri beépítéskor szükséges ablakokat csak tetősíokban szabad elhelyezni. A homlokzatokon, kerítéseken alkalmazásra kerülő anyagokat, színeket hagyománytisztelő módon kell megválasztani.
- (6) Építészeti karaktervédelem:
- a) Annak érdekében, hogy az értékes épületek, utcarészek lehetőség szerint egy folyamatában is „átélhető”, megszemlélhető egységet alkossanak, a helyi védettségű épületeket is tartalmazó, de össz építészeti értékét tekintve kevésbé értékes néhány utcában építészeti karaktervédelem kerül bevezetésre.
 - b) A védett területen az épületek többnyire oldalhatáronállóan helyezhetők el. Az épületek meghatározó építészeti jellegzetességeit a helyi védelem alatt álló épületeket alapulvéve kell meghatározni. Az építészeti kisélemek, pl. nyílászárók, vakolatdíszítések és egyéb apró helyi jellegzetességek alkalmazása ajánlott.

15.2 Helyi egyedi védelem

- 22. § (1)** A helyi védelem alatt álló épületek esetében bármilyen külső változtatást érintő építési tevékenység, bővítés, átépítés pl. homlokzatvakolás, színezés, nyílászáró csere, tető felújítás, tetőtér beépítés – csak részletes értékvizsgálaton alapuló engedélyezési terv alapján lehetséges.
- (2) A védett épületek, épületrészek szerkezeti, homlokzati részletei, tartozékai megőrzendők, hiány esetén pótlandók.
 - (3) Felújítást, átalakítást az épület eredeti formavilágához illeszkedő módon szabad végezni.
 - (4) Az átalakítás során az épület tömegét, homlokzatát, anyaghasználatát, jellegzetes formai kialakítását a falfelületek és nyílászárók arányát megváltoztatni nem lehet. A homlokzati díszítőelemeket (gipszek, tagozatok, mozaikok, festett díszítések, szobrok, egyéb értékek) meg kell őrizni. Meg kell őrizni az eredeti épületkiegészítőket, korlátok, belső nyílászárók, kapuk, stb.
 - (5) Homlokzat felújítás, átalakítás, portál ki, vagy átalakítás csak a teljes épülethomlokzat figyelembevételével történhet.
 - (6) Felújítás, átalakítás esetén az építési hatóság az önkormányzat költségére értékelemző, állapotörögzítő tanulmány készítését írhatja elő. E kötelezettséget a tulajdonos a felújítást, átalakítást megelőzően, de legkésőbb 3 hónapon belül köteles végrehajtani.
 - (7) Reklámcélú építmény, reklámhordozó, reklámnak minősülő falfestés, felirat, plakát helyi egyedi védelem alatt álló épületen, illetve az előtte levő közterületen nem helyezhető el.
 - (8) Az alábbi szempontokat szükséges kötelező jelleggel figyelembe venni, és az építető tudomására hozni:

a) Építési anyaghasználat:

aa) Lábazatképzés: Kő, műkő, vagy egyéb igényes anyag, fém kivételével.

ab) Falfelületek: Vakolt, vagy falburkolattal ellátott (tégla, mészhomok tégla, kőburkolat, vagy ezek kombinációja, plasztikus, igényes, tagolt homlokzatképzéssel, a helyi építési hagyományok szerint.

Nem alkalmazható fém homlokzatburkolat, eternit jellegű homlokzat-burkolat, mázas kerámiaburkolat (csempe), függönyfalszerűen alkalmazott üveg és fémszerkezet.

ac) Tető: A tetőfedés anyaga cserép, pala, eternit pala (amennyiben a meglévő környezethez illeszkedik) legyen.

Nem alkalmazható fém tetőhéjalás, (kivételt képez a nem teljes felületen alkalmazott rézlemez, horgany, cink az egyes tetőrészletek kiegészítő fedéseként), hullámpala, műanyag hullámlemez, műanyag síklemez, TEGOLA.

b) Homlokzati arányrendszer és építészeti térarányok, utcaképek védelme:

ba) Az egyes épületek homlokzatain nagy, összefüggő nyílásfelületek nem jelenhetnek meg pl. szalagablak, erkélysor.

bb) A nyílás és falfelületek aránya a védett értékekhez hasonló arányrendszerrel és tagozati gazdagsággal jelenjen meg.

- (9) Védett, működő temetőben fel kell mérni és a temető kataszteren fel kell tüntetni a védett sírokat, sírjeleket, illetve a védett növényzetet. Új sírhelyek kijelölése, illetve rátemetés csak a védett sírok, illetve védett növényzet megtartása és megóvása mellett lehetséges.

23. § (1) Az épület vagy épületrész csak indokolt, a gazdaságossági indokokat is meghaladó, megalapozott esetben bontható el.

- (2) Helyi védett épület bontására csak a védettség 7.§ szerinti megszüntetését követően kerülhet sor.
- (3) Az épületek bontása esetén felmérési tervet és fotódokumentációt kell készíteni és azt archiválni kell.

16. Egyéb műszaki berendezésekre vonatkozó településképi követelmények

24. § (1) A tervezett lakóépületek és intézmények homlokzatára szerelt gépészeti kapcsolószekrények és a dobozok helyét és a színét, az épület stílusához, a homlokzat színéhez igazodva lehet kiválasztani. A berendezések a közmű üzemeltetők előírásainak figyelembe vételével az épületek alárendelt homlokzatára szerelhetők, illetve építhetők a kerítésbe.
- (2) Középnomású földgázellátású területeken telkenként egyedi nyomásszabályozókat kell elhelyezni. A tervezett gáznyomás szabályozók az épületek utcai homlokzatára nem helyezhetők el. A berendezés a telkek előkertjeiben, udvarán, vagy az épület alárendeltebb homlokzatára szerelhetők.
- (3) Égéstermék elvezetésére utcai homlokzaton szerelt kémény (a tetősíkból kiálló kivételével) a homlokzat vagy tetőhéjazat színéhez illeszkedően alakítható ki.
- (4) Klímaberendezés kültéri egysége, elektronikus hírközlési építmények és berendezései (antennák, antennatartó szerkezetek, stb.) valamint távközlési, adatátviteli berendezés kültéri egysége lakóterületen lévő utcai homlokzaton, tetőfelületen, valamint szomszédos, beépíthető ingatlanra néző tetőfelületen nem helyezhető el, kivéve műszaki szükségszerűség.

17. Felszíni energiaellátási és vezetékes elektronikus hírközlési sajátos építmények elhelyezésére vonatkozó közös szabályok

25. § (1) A településképi szempontból meghatározó területen a felszíni energiaellátási és vezetékes elektronikus hírközlési sajátos építmények a településképi és tájképvédelmi szempontok figyelembe vétele mellett helyezhetők el.
- (2) A villamos energia elosztó hálózatok föld feletti elhelyezése egyelőre területgazdálkodási szempontból fennmarad, az utcabútorozási és utcafásítási lehetőség biztosítása érdekében a hálózatokat közös oszlopsorra kell elhelyezni, lehetőleg a közvilágítási lámpatesteket tartó oszlopokra. Hosszabb távon a villamos energia közép- és kisméretű, valamint a közvilágítási hálózatokat lehetőleg földkábelbe fektetve kell építeni.
- (3) A távközlési hálózatot létesítésekor illetve rekonstrukciójakor szükséges földkábelbe illetve alépítménybe helyezve föld alatt vezetve építeni.
- (4) A föld feletti vezetés fennmaradásáig, területgazdálkodási okokból, valamint az utca fásítási és utcabútorozási lehetőségének a biztosítására a 0,4 kV-os, a közvilágítási és a távközlési szabadvezeték lehetőséget lehetőleg közös oszlopsoron kell vezetni.
- (5) Közterületen lámpákkal káprázást, vakítást, ártó fényhatást okozni nem szabad, ingatlan használatát korlátozni tilos.
- (6) A fényszennyezés elkerülésének érdekében a kültéri világítás a tényleges használat idejéhez igazítandó, illetve 22 óra, vagy éjfél után közvilágítás fénye csökkenthető.
- (7) Jelentősebb energiaigény növekedés esetén a tervezett transzformátorok helyét a beépítéssel összehangoltan a környezetbe illesztve kell kijelölni.
- (8) A gázhálózat rekonstrukcióra kerülő területeken felújítás idején meg kell vizsgálni a földfeletti telepítésű, közterületen elhelyezett gáz-nyomásszabályozóknak az érintett terület környezetének rendezése érdekében térszín alatti berendezésekre történő cseréjét.
- (9) Közművezeték, járulékos közműlétesítmények elhelyezésénél az esztétikai követelmények betartására is figyelemmel kell lenni.

- (10) Útépítésnél, útrekonstrukciónál a tervezett közművek egyidejű kiépítéséről, illetve a meglévő közművek szükséges egyidejű rekonstrukciójáról gondoskodni kell.
- (11) A csapadékvíz-, ill. szennyvíz-elvezetés, tárolás módjának és kezelésének építményei, műtárgyai a közterületet sem műszakilag, sem településképvédelmi szempontból nem zavaró módon alakítandók ki.

18. Vezeték nélküli elektronikus hírközlési sajátos építmények elhelyezésére vonatkozó szabályok

- 26. §** A település területén a vezeték nélküli hírközlés sajátos építményeinek, műtárgyainak elhelyezésére nem alkalmas területek az alábbiak:
- a) **belterület,**
 - b) **lakóépülettől 50 méteren belül,**
 - c) **táj- és természetvédelmi területek.**
- 27. §** (1) A település területén a vezeték nélküli hírközlés sajátos építményeinek, műtárgyainak elhelyezésére alkalmas területek – a környezetbe illesztés feltételeivel – az alábbiak:
- a) **elsősorban a meglévő antennatartó-szerkezet igénybevételével,**
 - b) **egyéb, védelem alatt nem álló mezőgazdasági terület.**
- (2) **Lakótelkeken csak magáncélú és -tulajdonú vezeték nélküli hírközlési létesítmények (antennaoszlopok) helyezhetők el.**

19. Reklámra, reklámhordozóra, cég- és címtáblára vonatkozó általános településképi követelmények

- 28. §** (1) Ziliz község közigazgatási területén tiltott valamennyi e rendeletben a településképi védelméről szóló 2016. évi LXXIV. törvényben és annak a reklámok közzétételével kapcsolatos rendelkezéseinek végrehajtásáról szóló 104/2017. (IV. 28.) Korm. rendeletben tiltott, vagy nem szabályozott reklám, reklámhordozó közzététele vagy elhelyezése.
- (2) A település területén csak a környezet arculatához illeszkedő, esztétikus hirdető-berendezés, egyéb reklámhordozó, tájékoztató (információs) rendszer helyezhető el, az e rendelet szerinti településképi bejelentési eljárás lefolytatását követően.
 - (3) Az elhasználandó, felújítandó, aktualitását veszített reklámhordozót, reklámtartóberendezést, hirdető-berendezést, tájékoztató (információs) rendszert, cég-, címtáblát, cégért a tulajdonosnak 30 napon belül el kell távolítania. Felújítást követően az új településképi előírások szerint helyezhetők el.
- 29. §** (1) A polgármester jelentősnek minősített eseményről való tájékoztatás érdekében, a jelentősnek minősített esemény időtartamára, legfeljebb azonban valamennyi jelentős esemény esetén, együttesen naptári évente tizenkét hét időtartamra a vonatkozó jogszabályok szerint településképi bejelentési eljárásban eltérést engedélyezhet a reklám közzétevője számára.
- (2) A polgármester döntése nem pótolja, illetve helyettesíti a reklám közzétételéhez szükséges, jogszabályban előírt egyéb hatósági engedélyeket, melyeknek a beszerzése a reklám közzétevőjének feladata.
 - (3) A reklám közzétevője az eltérést a településképi bejelentési eljárás lefolytatására irányuló írásbeli kérelmével kezdeményezheti.

20. Cég- és címtáblára vonatkozó településképi követelmények

- 30. §** (1) Épületek homlokzataira kerülő cég- és címtábla épületdíszítő tagozatot nem takarhat el.
- (2) Új épület létesítésénél, meglévő épületek átalakításánál vagy homlokzatának felújításakor a közterületől látható felületen cég-, címtáblát, cégért úgy lehet elhelyezni, hogy az épület architektúráját ne változtassa meg.
- (3) Az épületeken elhelyezhető cégek szerkezeteinek, felülete rikító színű, káprázást okozó, illetve fényvisszaverő kialakítású nem lehet, az összképben zavaró hatás nem engedhető meg.
- (4) Táblaszerűen kialakított cégér felülete nem haladhatja meg az 1,0 m²-t. Műemléki környezetben, műemléképületen, helyi értékvédelmi területen táblaszerűen kialakított cégér legnagyobb magassági vagy szélességi mérete nem haladhatja meg a 0,5 m-t és összfelülete nem lehet 1,0 m²-nél nagyobb.

21. Reklámra, reklámhordozóra vonatkozó településképi követelmények

- 31. §** (1) A0-ás (841x1189 mm), illetve ezt meghaladó ívméretű óriásreklám a település közigazgatási területén nem helyezhető el.
- (2) A település területén az épületek tetőzetén reklámhordozók, fényreklámok nem helyezhetők el.
- (3) Épülethomlokzaton reklám, reklámhordozó felület, gépjárműforgalmat nem zavaró elhelyezéssel és mérettel helyezhető el.
- (4) Plakát, falragasz az épületek közterület felé néző homlokzatain nem helyezhető el.
- (5) Reklámcélú védőháló, illetve ponyva – az építés, felújítás ideje alatt, de legfeljebb 6 hónapos időtartamra - épületállványon elhelyezhető, amennyiben azt más jogszabály nem tiltja. A felületen továbbá az építkezésre vonatkozó tájékoztatás, épületterv, látványterv tüntethető fel.
- (6) Építési reklámháló kihelyezése az építési tevékenység időtartamára településképi bejelentési eljárás lefolytatását követően lehetséges
- 32. §** (1) Az épületeken elhelyezhető reklámhordozó szerkezeteinek, felülete rikító színű, káprázást okozó, illetve fényvisszaverő kialakítású nem lehet, az összképben zavaró hatás nem engedhető meg.
- (2) Fényreklám kialakítására vonatkozó előírások:
- a) a reklámok csak alacsony fényintenzitásúak lehetnek,
 - b) nem alakítható ki villogó effektussal, illetve
 - c) a lakások rendeltetésszerű használatát nem zavarhatja.
 - d) Üzlethelyiségenként legfeljebb egy db álló A1-es méretű kétoldalas vagy fordított „V” alakú mobil reklámtábla helyezhető el a közterületen, mely az üzlet kirakatától maximum 1,5 méterre állhat, a gyalogosforgalmat nem akadályozó módon.
 - e) Belterületen 1,0 m²-es nagyságot meghaladó reklám, reklámhordozó szerkezet nem helyezhető el, és nem engedélyezhető 1,0 m² felületet meghaladó reklámjellegű homlokzatfestés sem.

22. Információs vagy más célú berendezések elhelyezésére vonatkozó településképi követelmények

33. § (1) Legfeljebb 1,0 x 1,5 m felületű, önkormányzat által kifüggesztett hirdetéseket, információkat tartalmazó hirdető vitrin közterületen elhelyezhető.
- (2) Közvilágítási oszlopokon, oszloponként 1 db, maximum A1-es ívméretű, (840x597mm), nem világító kialakítású információs berendezés elhelyezhető.

V. Fejezet

A településkép-védelmi tájékoztatás és szakmai konzultáció

23. Rendelkezés a szakmai konzultációról

34. § (1) A településkép védelme érdekében a település főépítésze - alkalmazása hiányában a polgármester - szakmai konzultációt biztosít a településképi követelményekről.
- (2) Az építetőnek vagy meghatalmazottjának az építés megkezdése előtt szakmai konzultációt kell kérni, ha:
- a) Ha a tervezett építési tevékenység a lakóépület egyszerű bejelentéséről szóló kormányrendelet hatálya alá tartozó, ún. „egyszerű bejelentéshez kötött építési tevékenység” alapján történő új lakóépület építése, illetve meglévő épület bővítése történik.
 - b) Lakóépület magastetőtől (25-45°) eltérő tetőkialakítása esetén
 - c) Fennmaradási engedélyezési eljárásokhoz készített építészeti-műszaki tervekkel kapcsolatban.
 - d) A telken belül olyan támfal megbontására, elbontására kerülne sor, ami a szomszéd telekre, az azon elhelyezkedő épületekre is hatással lehet.
 - e) Közterületen kapubeálló, híd építése, átépítése esetén.
 - f) Új elektronikus hírközlési építmény elhelyezése esetén:
 - fa) műtárgynak minősülő antenna szerkezetnél, ha annak bármelyirányú mérete a bruttó 6 m-t meghaladja,
 - fb) antenntartó szerkezet méretétől függetlenül a szerkezetre antenna felszerelésénél, ha az antenna bármelyirányú mérete a 4,0 m-t meghaladja.
- (3) A szakmai konzultáció iránti kérelmet a polgármesternek címezve kell benyújtani. A kérelemnek tartalmaznia kell:
- a) az építető vagy kérelmező nevét, címét, telefonos elérhetőségét,
 - b) a tervezett építési tevékenység helyét, az érintett telek helyrajzi számát, az építési tevékenység rövid leírását, az építési munka jellegétől függően indokolt esetben rajzi munkarészek csatolását.
- (4) A polgármester a kérelmezőt a konzultáció időpontjáról postai úton, vagy e-mailben értesíti.
- (5) A szakmai konzultációról emlékeztető készül, melyben a felvetett javaslatokat, valamint az önkormányzati főépítész vagy a polgármester lényeges nyilatkozatait kell rögzíteni.
- (6) A szakmai konzultáció díj és illetékmentes.

VI. Fejezet

A településképi véleményezési eljárás

24. A településképi véleményezési eljárás alkalmazási köre

35. § (1) Településképi véleményezési eljárást kell lefolytatni az alábbi esetekben:
- a) új építmény építési engedélyezési eljárását megelőzően,

- b) meglévő építmény bővítésére, valamint a településképet érintő átalakítására irányuló építési, fennmaradási engedélyezési eljárást megelőzően, amelynél a településrendezési és építészeti-műszaki tervtanácsokról szóló kormányrendelet szerinti területi építészeti-műszaki tervtanácsnak nincs hatásköre, és amennyiben összevont telepítési eljárást, ezen belül telepítési hatásvizsgálati szakaszt nem kezdeményezett az építtető.
- (2) Településképi véleményezési eljárás a településfejlesztési koncepcióról, az integrált településfejlesztési stratégiáról és a településrendezési eszközökről, valamint egyes településrendezési sajátos jogintézményekről szóló 314/2012.(XI.8.) Korm. rendelet (továbbiakban: Korm. rendelet) 26.§ szerint folytatható le.

36. § A polgármester véleménye a 35. §-ban meghatározott esetekben az önkormányzati főépítész szakmai álláspontján alapul.

25. A településképi véleményezés szempontjai

- 37. §** (1) A településképi véleményezési eljárás lefolytatása és az építészeti-műszaki dokumentáció értékelése során a településképből harmonikusan megjelenő, településképet nem zavaró, az épített és természeti környezethez illeszkedő és annak előnyösebb megjelenését segítő megoldási szempontokat kell érvényesíteni.
- (2) A településképi véleményezési eljárás a Korm. rendeletben foglaltak szerint kerül lefolytatásra.

26. A településképi véleményezési eljárás szabályai

- 38. §** (1) A településképi véleményezési eljárás lefolytatási iránti kérelmet az e rendelet 4. mellékletében foglalt mintának megfelelően kell benyújtani.
- (2) A településképi véleményezési eljárás a Korm. rendelet 26/A §-ban foglaltak szerint kerül lefolytatásra.

VII. Fejezet

A településképi bejelentési eljárás

27. A településképi bejelentési eljárás alkalmazási köre

39. § A Településképi bejelentési eljárást a polgármester folytatja le, az önkormányzati főépítész szakmai álláspontjára alapozva.

40. § (1) Településképi bejelentési eljárást kell lefolytatni a 312/2012. (XI. 8.) Korm. rendelet 1. mellékletében felsorolt, építési engedély nélkül végezhető építési munkák közül:

- a) Szobor, emlékmű, kereszt, emlékjel építése, elhelyezése esetén, ha annak a talapzatával együtt mért magassága nem haladja meg a 6,0 m-t.
 - b) Önálló reklámtartó építmény építése, meglévő felújítása, helyreállítása, átalakítása, korszerűsítése, bővítése, megváltoztatása esetén.
 - c) Építménynek minősülő, háztartási hulladék elhelyezésére szolgáló hulladékgyűjtő és -tároló, sorompó, árnyékoló elhelyezése esetén, amennyiben közterületről látható.
- (2) A község teljes közigazgatási területére vonatkozóan településképi bejelentési eljárást kell lefolytatni:

- a) meglévő építmények rendeltetésének – részleges vagy teljes – megváltoztatása esetén, valamint az önálló rendeltetési egységek számának változásakor, amennyiben az új rendeltetés szerinti területhasználata korábbi rendeltetéshez képest
 - aa) jelentősen megváltoztatja az ingatlanon belüli gépkocsi-forgalmat,
 - ab) többlet-parkolóhelyek kialakítását teszi szükségessé,
 - ac) amennyiben a meglévő lakó rendeltetés megváltoztatása történik, illetve lakórendeltetésre történő változás kerül kialakításra,
 - ad) érinti a közterület kialakítását, a közterületen lévő berendezéseket vagy növényzetet,
 - ae) érinti a kapcsolódó közterület közúti vagy gyalogos, kerékpáros forgalmát.
- b) védett épület közterületre néző homlokzatán történő színezés, új tetőhéjalás, nyílászáró csere esetén.
- c) településképet meghatározó területen az építmények homlokzatára, tetőfelületére, az építési telek kerítésére, kerítéskapujára vagy támfalára rögzített
 - ca) kirakat kialakítása,
 - cb) reklám-felületet is tartalmazó előtető, napvédő ponyva elhelyezése esetén.
- d) helyi védelem alatt álló értéken cégér, üzletfelirat stb. elhelyezése tekintetében.

41. § Településképi bejelentési eljárást kell lefolytatni a településképi védelméről szóló törvény reklámok közzétételével kapcsolatos rendelkezéseinek végrehajtásáról szóló 104/2017. (IV.28.) Korm. rendeletben szereplő általános településképi követelmények tekintetében a reklámok és reklámhordozók elhelyezésénél.

28. A településképi bejelentési eljárás véleményezésének szempontjai

- 42. §** (1) A településképi bejelentési eljárás lefolytatása és az építészeti-műszaki dokumentáció értékelése során a településképi harmonikus megjelenő, településképet nem zavaró, az épített és természeti környezethez illeszkedő és annak előnyösebb megjelenését segítő megoldási szempontokat kell érvényesíteni.
- (2) A településképi bejelentési eljárás lefolytatása során vizsgálni szükséges, hogy a véleményezésre benyújtott építészeti-műszaki dokumentáció tartalma:
- a) megfelel-e a helyi építési szabályzatban és a településképi rendeletben foglalt előírásoknak,
 - b) kidolgozása a szakmai tájékoztatás szerint történt-e,
 - c) a b) pont szerinti előírásoktól eltérő megoldás azokkal egyenértékű vagy kedvezőbb beépítést, illetve településképi megjelenést eredményez-e.
- (3) Az építmény, épületrész megjelenésével kialakításával kapcsolatban vizsgálni kell, hogy:
- a) azok építészeti megoldásai megfelelően illeszkednek-e az épített környezethez,
 - b) a külső megjelenés megfelel-e az e rendelet előírásainak
 - c) összhangban van-e az épület rendeltetésével és használatának sajátosságaival,
 - d) megfelelően veszi-e figyelembe a közterület adottságait és esetleges berendezéseit, burkolatát, műtárgyait, valamint növényzetét.
- (4) A polgármester a tervezett építési tevékenységet a bejelentést követő 15 napon belül hatósági határozatban, a Korm. rendeletben megfogalmazott követelmények teljesülésétől függően a Korm. rendeletben foglaltak szerint tudomásul veszi vagy megtiltja.

29. A településképi bejelentési eljárás részletes szabályai

- 43. §** (1) Az ügyfél a polgármesternél kezdeményezi a településképi bejelentési eljárást, – papíralapú – bejelentés formájában.
- (2) Az eljárás megindításához szükséges bejelentőlapot az 5. melléklet tartalmazza.
- (3) A településképi bejelentési eljárás díj- és illetékmentes.

VIII. Fejezet

A településképi kötelezés, a településképi-védelmi bírság

30. A településképi kötelezési eljárás

- 44. §** (1) A polgármester kötelezési eljárást folytat le és szükség esetén kötelezést (az építmény, építményrész felújítására, átalakítására vagy elbontására) bocsát ki
- a) a településképi bejelentési kötelezettség elmulasztása,
 - b) a bejelentési dokumentációban foglaltaktól eltérő építési tevékenység megvalósítása,
 - c) a polgármester településképi bejelentést elutasító döntése ellenére megvalósított, településképi bejelentéshez kötött építési tevékenység,
 - d) a településképi követelmények megsértése esetén.
- (2) A településképi kötelezési eljárásban – a kötelezés jogerőre emelkedésétől számított legfeljebb 30 napos határidő kitérésével – fel kell hívni az ingatlan tulajdonosát a kötelezés tárgyát képező állapot megszüntetésére.

31. A településképi-védelmi bírság

- 45. §** (1) Az önkormányzat képviselő-testülete, amennyiben a kötelezésben foglalt határidő eredménytelenül telt el, az ingatlanulajdonossal szemben 10.000 forinttól 1.000.000 forintig terjedő, közigazgatási bírságnak minősülő településképi-védelmi bírság kiszabását rendeli el, melyet a kötelezési eljárást lefolytató polgármester szab ki.
- (2) A településképi-védelmi bírság kiszabásánál az alábbi szempontokat kell mérlegelni:
- a) a jogsértéssel okozott hátrányt, ideértve a hátrány megelőzésével, elhárításával, helyreállításával kapcsolatban felmerült költségeket, illetve a jogsértéssel elért előny mértékét,
 - b) a jogsértéssel okozott hátrány visszafordíthatóságát,
 - c) a jogsértéssel érintettek körének nagyságát,
 - d) a jogsértő állapot időtartamát,
 - e) a jogsértő magatartás ismétlődését és gyakoriságát,
 - f) a jogsértést elkövető eljárást segítő, együttműködő magatartását, valamint
 - g) a jogsértést elkövető gazdasági súlyát.
- (3) A településképi-védelmi bírság megfizetésének módja közvetlenül az Önkormányzat erre a célra szolgáló bankszámlájára történő befizetéssel.
- (4) A bírság ismételten is kiszabható, a településképi követelmények teljesítéséig.

IX. Fejezet
Záró és átmeneti rendelkezések

32. Hatályba léptető rendelkezések

- 46. §** (1) E rendelet 2018. ... hó ... napján lép hatályba.
(2) E rendeletet a hatályba lépését követően indult eljárásban kell alkalmazni.

33. Hatályon kívül helyező rendelkezések

- 47. §** (1) Hatályát veszti Ziliz Község Önkormányzat Képviselő-testületének a reklámelhelyezésekről szóló 7/2017. (X.12.) számú Önkormányzati rendelete.
(2) Hatályát veszti Ziliz Község Önkormányzat Képviselő-testületének a településképi bejelentési eljárásról és településképi kötelezésről szóló 8/2017. (X.12.) számú Önkormányzati rendelete.
(3) Hatályát veszti Ziliz Község Önkormányzat Képviselő-testületének a helyi építési szabályzatáról szóló 4/2006. (V.18.) számú rendeletének alábbi rendelkezései: 9. § (15)-(17) bekezdés; 10. § (6) bekezdés; 11. § (11) bekezdés; 12. § (1) bekezdés utolsó mondata; 13. § (1) bekezdés utolsó mondata; 14. § (1) bekezdés utolsó mondata; 17. § (1) bekezdés c) és g) pontja; 18. § (1) bekezdés c) és g) pontja, valamint „A településmag környezetében a helyi értékvédelmi területen belül külön előírások” szakasza; 24. § (8), (10), (12) bekezdés utolsó két mondata, (13) bekezdés utolsó három mondata, (14) bekezdés; 26. § (5) bekezdés; 32. § (3) bekezdés; 46. § (1)-(5) bekezdés a)-c) pontjai; 1. számú melléklet; 2. számú melléklet.

Ziliz, 2018.

.....
Verebélyi Norbert
polgármester

.....
Dr. Gadóczy Bertalan
jegyző

MELLÉKLETEK

1. melléklet a ... /2018. (...) számú önkormányzati rendelethez

A településkép, tájkép - meghatározó területeinek lehatárolása:

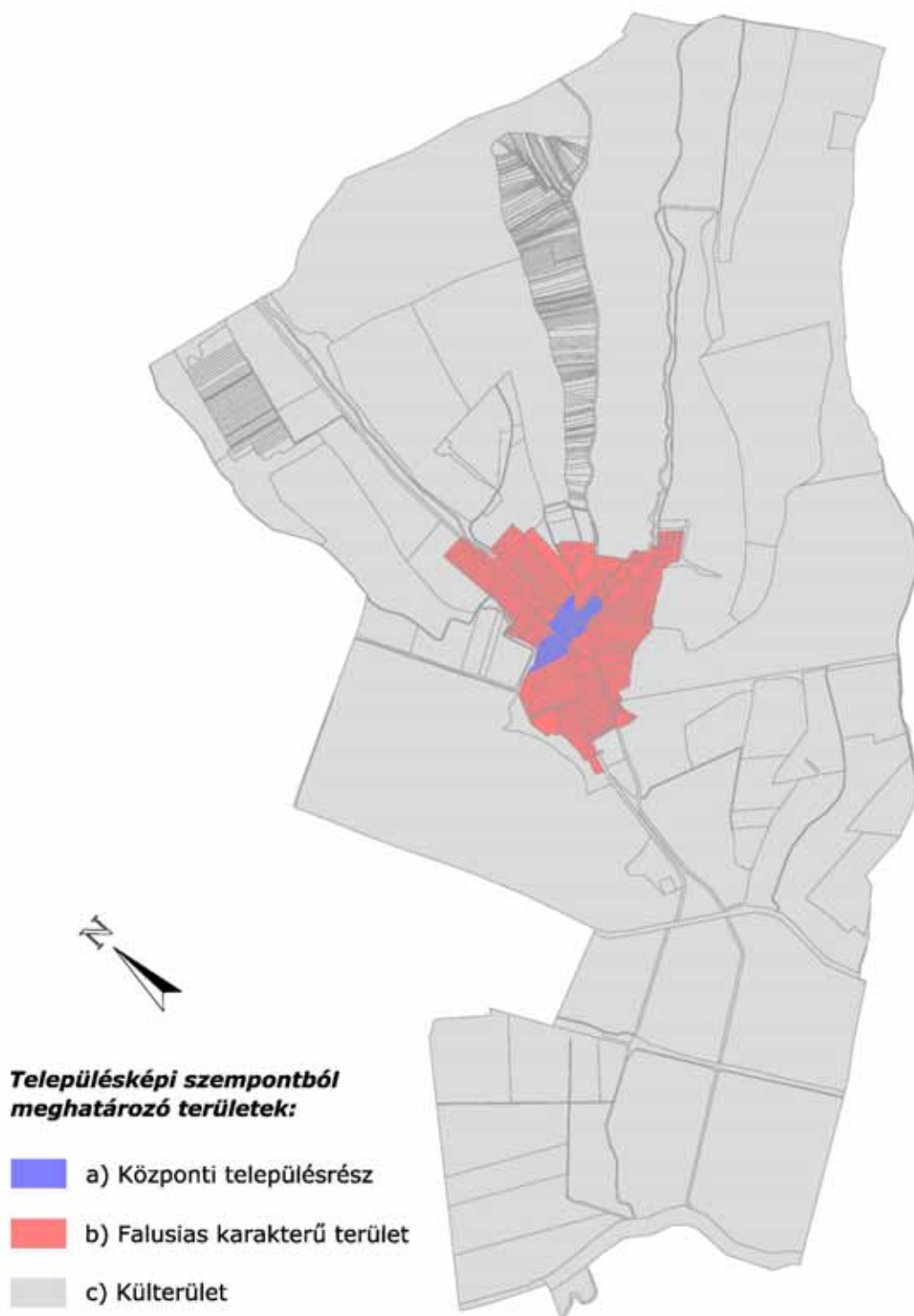

2. melléklet a .../2018. (...) számú önkormányzati rendelethez

Helyi területi védelem

Helyi értékvédelmi terület: Kossuth L. utca 1-27 sz., 24-46 sz., Szabadság tér, Petőfi S. utca, Táncsics M. utca.

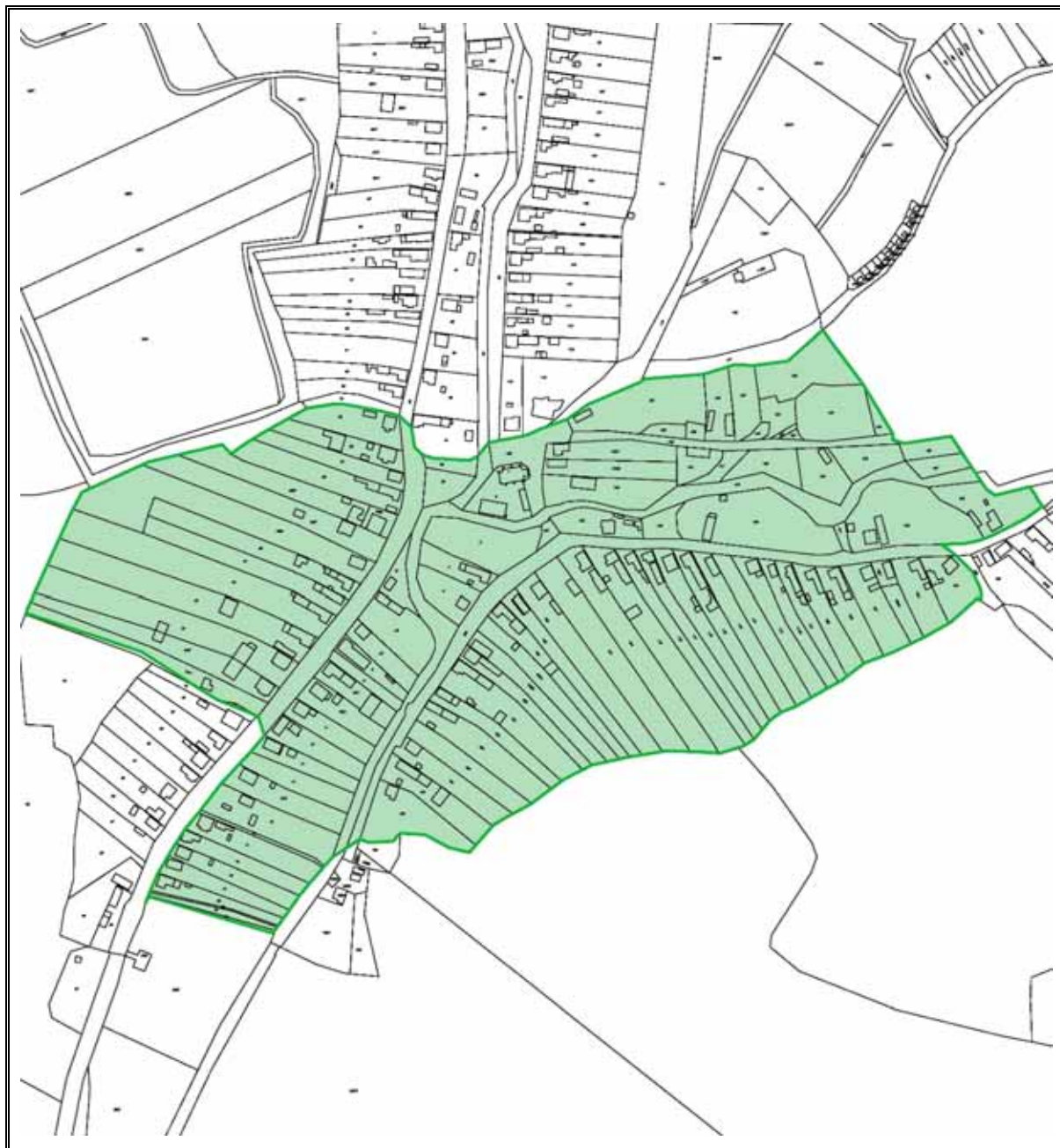

3. melléklet a ... /2018. (...) számú önkormányzati rendelethez

Helyi egyedi védelem

<u>Ssz.</u>	<u>Utca</u>	<u>Háysz.</u>	<u>Hrsz.</u>
1.	Petőfi	8	150
2.	Petőfi	10	152/1
3.	Petőfi	15	189
4.	Petőfi	23	185/2
5.	Petőfi	29	183
6.	Kossuth	60	61
7.	Kossuth	66	64
8.	Kossuth	72	
9.	Szabadság	1	3
10.	Szabadság		143/2
11.	Dózsa	12	102
12.	Táncsics		122

4. melléklet a ... /2018. (...) számú önkormányzati rendelethez

Településképi véleményezés – KÉRELEM

ZILIZ KÖZSÉG POLGÁRMESTERE

ZILIZ

K É R E L E M

1. Az építtető (tervező) neve, lakcíme:

(továbbá meg lehet adni elektronikus levélcímet, telefax számot és telefonos elérhetőséget)

2. A kérelemmel érintett ingatlan címe, helyrajzi száma:

3. A tervezett építmények száma és rendeltetése:

4. Az ingatlan adatai:

A telek területe: _____

A telek HÉSz szerinti építési övezeti besorolása: _____

5. Az épület bruttó beépített alapterülete:

6. Az építtető(k) neve, lakcíme (amennyiben a tervező a kérelmező):

7. A kérelem tárgyával összefüggésben korábban keletkezett szakmai vélemények, hatósági döntések (határozatok, végzések) megnevezése, iktatószáma, kelte:

7. A kérelemhez csatolt mellékletek:

Építészeti-műszaki tervdokumentáció _____ pld

Építészeti-műszaki tervdokumentáció digitális adathordozón (cd, dvd) _____ db

Egyéb szakhatósági állásfoglalás _____ pld

Egyéb okirat _____

Alulírott építtető (tervező) kérem, hogy a mellékelt tervdokumentáció szerinti építményről településképi véleményt alkotni szíveskedjenek.

Kelt: _____ - , _____ - év _____ hó _____ nap

aláírás (kérelmező)

5. melléklet a ... /2018. (...) számú önkormányzati rendelethez

Településképi bejelentési tervdokumentáció – Bejelentés

ZILIZ KÖZSÉG POLGÁRMESTERE

ZILIZ

K É R E L E M

1. Az építtető (tervező) neve, lakcíme:

(továbbá meg lehet adni elektronikus levélcímet, telefax számot és telefonos elérhetőséget)

2. A kérelemmel érintett ingatlan címe, helyrajzi száma:

3. A tervezett építmények száma és rendeltetése:

4. Az ingatlan adatai:

A telek HÉSZ szerinti építési övezeti besorolása: _____

5. Az építtető(k) neve, lakcíme (amennyiben a tervező a kérelmező):

6. A kérelem tárgyával összefüggésben korábban keletkezett szakmai vélemények, hatósági döntések (határozatok, végzések) megnevezése, iktatószáma, kelte:

7. A kérelemhez csatolt mellékletek:

Építészeti-műszaki tervdokumentáció _____ pld

Építészeti-műszaki tervdokumentáció digitális adathordozón (cd, dvd) _____ db

Egyéb szakhatósági állásfoglalás _____ pld

Egyéb okirat _____

Alulírott építtető (tervező) kérem, hogy a mellékelt tervdokumentáció szerinti tevékenység településképi bejelentését tudomásul venni szíveskedjenek.

Kelt: _____ -, _____ - év _____ hó _____ nap

FÜGGELÉKEK

1. függelék a ... /2018. (...) számú önkormányzati rendelethez

1. Táj- és természetvédelem alatt álló területek

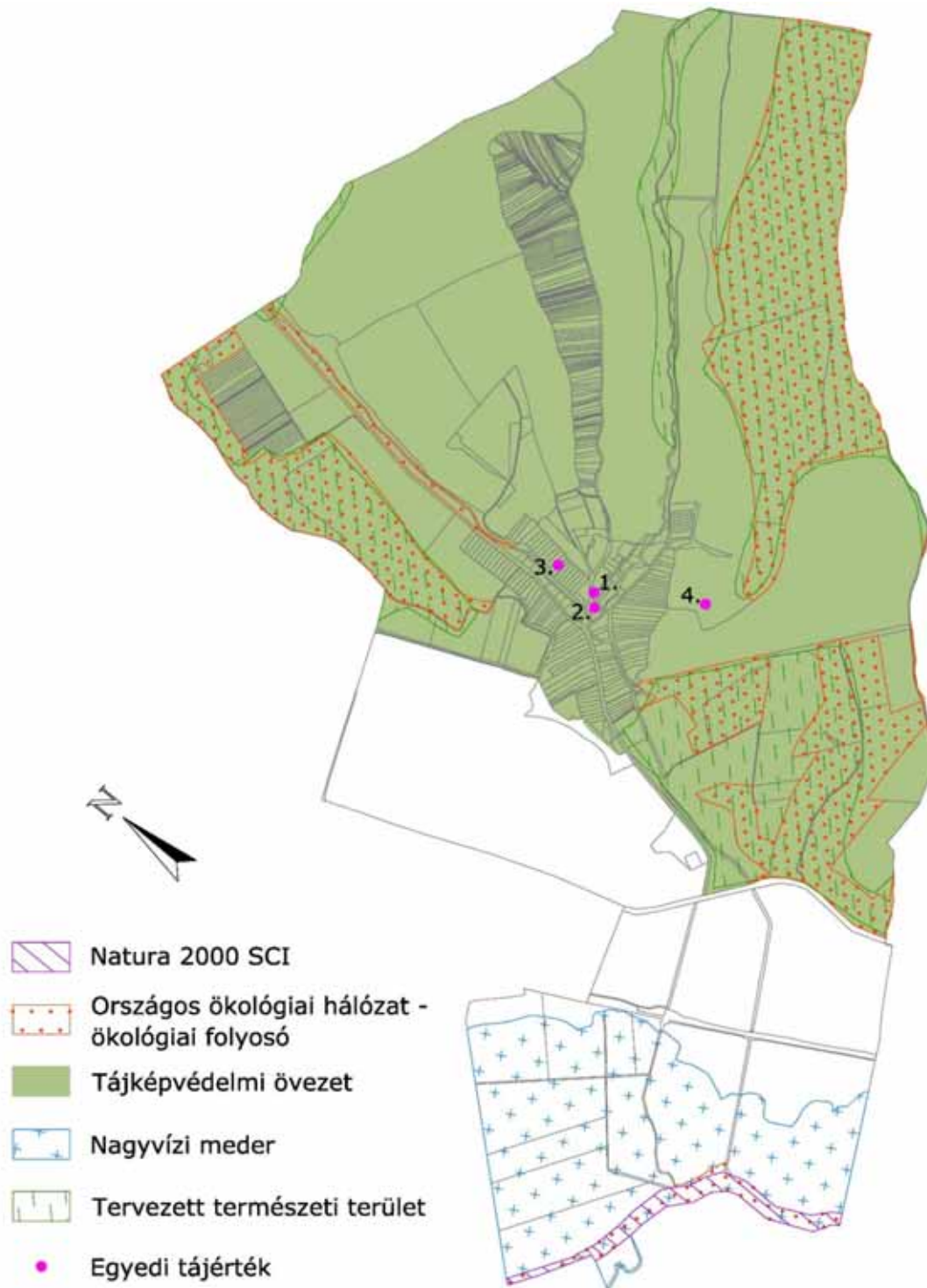

2. Egyedi tájértékek

Az Aggteleki Nemzeti Park Igazgatóság felmérése

Ssz.	Név	Pontos helyszín	Főbb jellemzők	Kor, keletkezés időpontja	Állapot, állag
1.	Lakóház	A Táncsics M. u. és a Szöllős út sarkán.	Fehérre meszelt tornácos ház, kis ablakokkal, kontyos cseréptetővel.	XX. sz. fordulója	Melléképületek romosak.
2.	Református templom	Szabadság tér 3.	Sárga kőporos, palatetős többször (utoljára 1926-ban) átépített templom. Az utolsó átépítés során régi értékéből sokat veszített. A téren központi jellegű tájelem.	XIX. sz. vége	Jó állapotú.
3.	Régi temető	Szöllős út, a temető DK-i részében.	Több elhagyott régi síremlék, kriptá, fejfák az elhanyagolt, gázos domboldalon.	XIX. sz-tól	Gaz benőtte, fejfák ledőltek, elkorhadnak.
4.	Rákóczi fája (Népmondai emlékhely)	Erdő-alja dűlő, Ziliztól DK-re eső domb oldalában.	Hatalmas méretű, 21 m magas, 607 cm kerületű kocsányos tölgy. Meghatározó tájképi elem, messziről észrevehető. Helyi monda szerint II. Rákóczi fejedelem egyszer alatta szállt meg.	kb. 300 éves	Jó állapotú. Az előregedés, ill. a szántóföldi művelés vegyszerei veszélyeztetik.

2. függelék a ... /2018. (...) számú önkormányzati rendelethez

Kerülendő, inváziós növényfajok

Az Aggteleki Nemzeti Park Igazgatóság adatszolgáltatása alapján

1143/2014. EU rendelet az idegenhonos inváziós fajok betelepítésének vagy behurcolásának és terjedésének megelőzéséről és kezeléséről

A rendelet alapján a tagországok képviselőiből álló inváziós fajok elleni védelemért felelős bizottság elfogadta azt a növény- és állatfajlistát, mely az Unió számára veszélyt jelentő inváziós idegenhonos fajok jegyzékét alkotja. A listán szereplő fajok egyedeire vonatkozó szigorú szabályok szerint tilos az egész EU területén forgalomba hozni és a természetbe kibocsátani akár egyetlen példányt is, de a behozatalra, tartásra, tenyésztésre, szaporításra, szállításra, kereskedelemre és felhasználásra is hasonlóan szigorú szabályok vonatkoznak.

A listában szereplő növényfajok:

Magyar név	Tudományos név
Borfá, tengerparti seprúcserje	Baccharis halimifolia
Kaliforniai tündérhínár	Cabomba caroliniana
Vízijácint	Eichhornia crassipes
Perzsa medvetalp	Heracleum persicum
Sosnowsky-medvetalp	Heracleum sosnowskyi
Hévízi gázló	Hydrocotyle ranunculoides
Fodros átokhínár	Lagarosiphon major
Nagyvirágú tóalma	Ludwigia grandiflora
Sárgavirágú tóalma	Ludwigia peploides
Sárga lápbuzogány	Lysichiton americanus
Közönséges süllőhínár	Myriophyllum aquaticum
Keserű hamisüröm	Parthenium hysterophorus
Ördögfarok keserűfű	Persicaria perfoliata
Kudzu nyílgyökér	Pueraria montana var. lobata

Várhatóan az alábbi fajokkal fog bővülni a lista:

Magyar név	Tudományos név
Közönséges selyemkóró	Asclepias syriaca
Vékonylevelű átokhínár	Elodea nuttallii
Bíbor nebáncsvirág	Impatiens glandulifera
Felemáslevelű süllőhínár	Myriophyllum heterophyllum
Kaukázusi medvetalp	Heracleum mantegazzianum
Óriásrebarbara	Gunnera tinctoria
Tollborzfü	Pennisetum setaceum
	Alternanthera philoxeroides
	Microstegium vimineum

269/2007. (X. 18.) Korm. rendelet
a NATURA 2000 gyepterületek fenntartásának földhasználati szabályairól

A kormányrendelet melléklete meghatározza azoknak a fajoknak a listáját, melyek inváziós és termőhely-idegen növényfajoknak tekinthetők, így az 5. § (2) bekezdés értelmében a Natura 2000 gyepterületeken ezek megtelepedését és terjedését meg kell akadályozni, állományuk visszaszorításáról gondoskodni kell mechanikus védekezéssel vagy speciális növényvédőszer-kijuttatással.

Az érintett növényfajok:

1. Fásszárú inváziós és termőhely-idegen növényfajok:

Magyar név	Tudományos név
akác	Robinia pseudo-acacia
amerikai kőris	Fraxinus americana
bálványfa	Ailanthus altissima
keskenylevelű ezüstfa	Elaeagnus angustifolia
fekete fenyő	Pinus nigra
erdei fenyő	Pinus silvestris
gyalogakác	Amorpha fruticosa
kései meggy	Prunus serotina
zöld juhar	Acer negundo

2. Lágyszárú inváziós növényfajok:

Magyar név	Tudományos név
alkörmös	Phytolacca americana
japánkeserűfű fajok	Fallopia spp.
kanadai aranyvessző	Solidago canadensis
magas aranyvessző	Solidago gigantea
parlagfű	Ambrosia artemisiifolia
selyemkóró	Asclepias syriaca
süntök	Echinocystis lobata

43/2010. (IV. 23.) FVM rendelet
a növényvédelmi tevékenységről

A rendelet 2. § (1) bekezdése értelmében a földhasználó és a termelő köteles védekezni az alábbi növények ellen: parlagfű (*Ambrosia artemisiifolia*), keserű csucor (*Solanum dulcamara*), selyemkóró (*Asclepias syriaca*), aranka fajok (*Cuscuta* spp.).